U.S. Patent Pending

Chameleon Pro

Manual del usuario del dispositivo Pro User

powered by

LucidPORT

Tabla de contenidos

1 Introducción 2
2 Instalación de la llave Chameleon Pro User 3
2.1 Desinstalar 4
3 Unidades de disco Chameleon encriptadas: Protección de los datos 4
4 Encriptar archivos y carpetas individuales 7
4.1 Encriptar archivos y carpetas individuales 7
4.2 Descriptar Archivos 10
4.3 Migrar Archivos Encriptados 13
4.4 Ver Detalles de Archivos Encriptados 14
5 Protección por Contraseña 15
5.1 Cambiar Contraseñas 16
6 Agregar, eliminar, cambiar el tamaño de las unidades de discos encriptados 17
7 Bloqueo Automático del Ordenador (PC Lock) 19
8 Autenticación Automática (AutoLogin) 20
9 Funciones adicionales y limitaciones 23
9.1 Desplegar menu de programación de llave User 23
9.2 Archivo de paginación de Windows (Page File) 25
9.3 Pérdida de dispositivos Chameleon 26
9.3.1 Migración de un dispositivo User 26
9.4 Expulsar dispositivo de forma segura 26
9.5 Copias de seguridad de Datos 26
9.6 Utilizar el dispositivo Chameleon con varios ordenadores 27
9.7 Utilizar varios dispositivos Chameleon con el mismo equipo 27
10 Garantía Limitada y avisos legales 28

Copyright © LucidPort Technology, Inc.
485 E. Evelyn Ave., Sunnyvale, CA 94086
Tel: (408)720-8800 Fax: (408)720-8900
www.lucidport.com

1 Introducción

Chameleon protege los archivos en su PC con una encriptación AES-256. Chameleon se diferencia de los otros dispositivos de encriptación USB por la protección de los archivos en el disco duro en lugar de transferirlos a un dispositivo USB. Chameleon crea una unidad encriptada usando un espacio libre en su disco duro. Los archivos y las aplicaciones almacenados en esta unidad encriptada están protegidos y solo se puede acceder a ellos cuando el dispositivo Chameleon está enchufado. Al igual que la llave de su coche, el dispositivo Chameleon actúa como una llave física para el disco duro. Chameleon funciona con PCs basados en Windows XP, Vista, Windows 7 y 8.

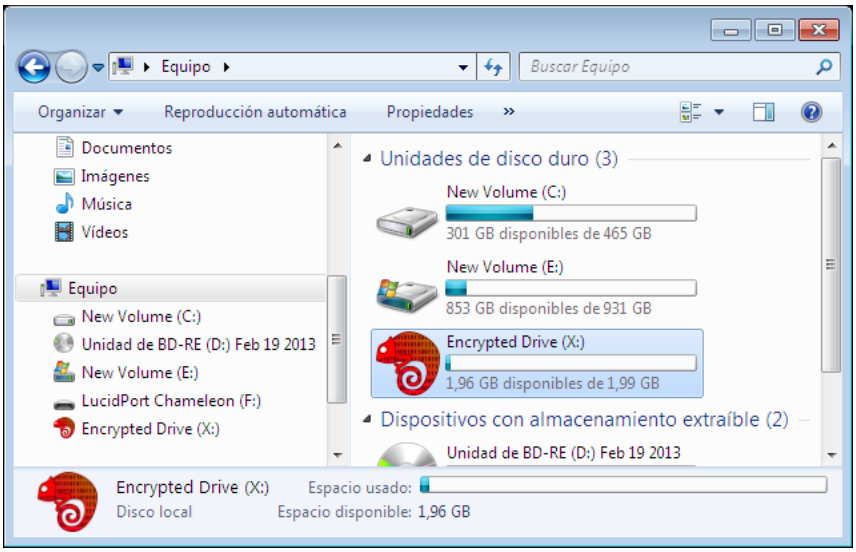

Chameleon Pro incluye dos tipos de dispositivos: Llaves Master y User. La llave User ofrece todas las funciones de seguridad del Chameleon (Unidades de discos encriptadas, encriptación de archivos individuales, etc.). La llave Master ofrece lo mismo ademas de gestionar las llaves User.

La llave Master puede acceder, crear, duplicar, configurar y bloquear llaves User. A la diferencia de las llaves User que no tienen acceso a los datos protegidos por las demás llaves Users, la llave Master accede a todos los datos protegidos con cualquier llave User asociada. La llave Master también puede gestionar de manera independiente la protección de sus propios datos encriptados.

Chameleon funciona con PCs basados en Windows XP, Vista, Windows7 and 8.

LucidPORT
Copyright © LucidPort Technology, Inc.
485 E. Evelyn Ave., Sunnyvale, CA 94086
Tel: (408)720-8800 Fax: (408)720-8900
www.lucidport.com

2 Instalación de la llave Chameleon Pro User

El dispositivo User debe ser configurado por un Master para ser operativo.

1. Antes de instalar el software Chameleon, asegúrese de que todas las versiones anteriores del software Chameleon han sido desinstaladas. La desinstalación no elimina las actuales

2. **Inserte el CD de instalación** y **ejecute el programa de instalación**[1] (También puede descargar el programa de instalación http://www.marathon6.com/chameleon.)

3. **Haga clic en el botón "Instalar"** para cargar el software.

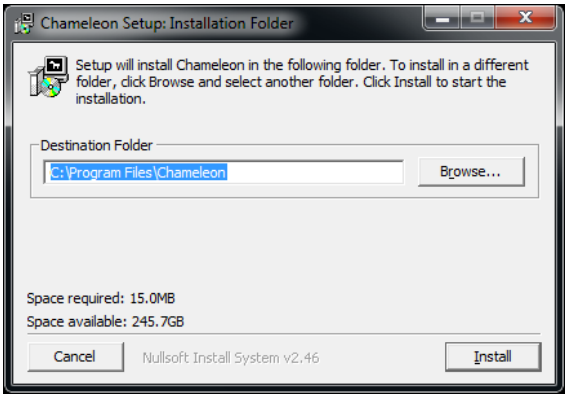

4. **Inserte el dispositivo User**.

5. Si su administrador de Sistema de Información requiere **una contraseña** para el dispositivo, se le pedirá que lo ingrese. Póngase en contacto con su Administrador para que le comunique la contraseña temporal

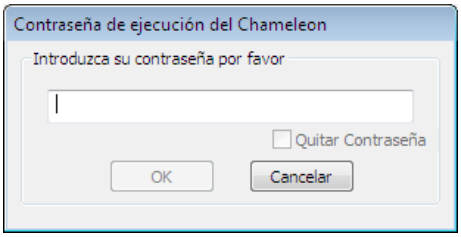

6. **Haga clic en "Arrancar"** para iniciar el asistente de instalación.

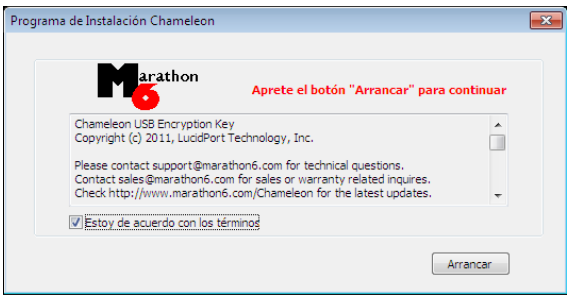

LucidPORT
Copyright © LucidPort Technology, Inc.
485 E. Evelyn Ave., Sunnyvale, CA 94086
Tel: (408)720-8800 Fax: (408)720-8900
www.lucidport.com

7. **Elija la ubicación y el tamaño** para su unidad de disco encriptada Chameleon.

8. **Haga clic en "Crear Disco"**.

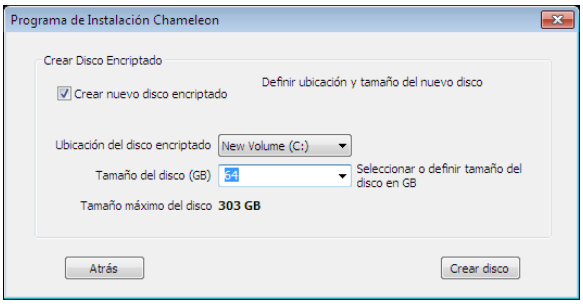

Todo el contenido copiado en la unidad de disco encriptada está protegida automáticamente. Es accesible cuando el dispositivo User se inserta, y desaparece cuando se retira el dispositivo.

2.1 Desinstalar

Puede desinstalar el software Chameleon, eligiendo "Chameleon" en el menú de inicio de Windows y seleccionando la opción "desinstalar" (Inicio> Todos los programas> Chameleon> Desinstalar). La desinstalación no borra sus unidades encriptadas. Para borrar las unidades encriptadas, elimine los directorios Chameleon del directorio de su disco duro al nivel superior (por ejemplo, C: \ Unidades Chameleon \). El directorio Chameleon sólo se puede eliminar cuando el dispositivo no está conectado.

3 Unidades de disco Chameleon encriptadas: Protección de los datos

Conecte su dispositivo para acceder a la unidad Chameleon encriptada. La unidad encriptada aparece como cualquier otra unidad en su sistema. Puede almacenar archivos en ella, abrir sus archivos, instalar y ejecutar programas, mover archivos de un directorio a otro, y administrar las aplicaciones desde la unidad encriptada. Una vez que el dispositivo Chameleon se retira, la unidad encriptada desaparece de Windows. Un examen forense de su disco duro revelará solamente datos encriptados, aparentemente al azar.

Sólo los archivos que se almacenan en esta unidad Chameleon están encriptados. Los archivos copiados o abiertos desde la unidad encriptada se descodifican automáticamente. Por ejemplo, si un usuario quiere adjuntar un archivo de una unidad encriptada a un correo electrónico, se adjunta un archivo desencriptado. Para la fijación de los archivos adjuntos de correo electrónico y almacenamiento en la nube (cloud), consulte la sección "4 Encriptar archivos y carpetas individuales".

Puede copiar los archivos a la unidad encriptada simplemente arrastrando y soltándolos allí. Sin embargo, se conserva el archivo original sin encriptarlo en su ubicación original. Un método más seguro es hacer un clic derecho, arrastrar y soltar. Mantenga pulsado el botón derecho del ratón y arrastre el archivo seleccionado a la unidad encriptada. Aparece un diálogo que muestra "Copiar", "Mover", y "Mover seguro". La opción de mover seguro mueve el archivo a la unidad

LucidPORT
Copyright © LucidPort Technology, Inc.
485 E. Evelyn Ave., Sunnyvale, CA 94086
Tel: (408)720-8800 Fax: (408)720-8900
www.lucidport.com

encriptada, y borra cualquier resto de ese archivo de su ubicación original.[1] Si se trata de una cantidad significativa de datos, esto puede tomar algún tiempo.

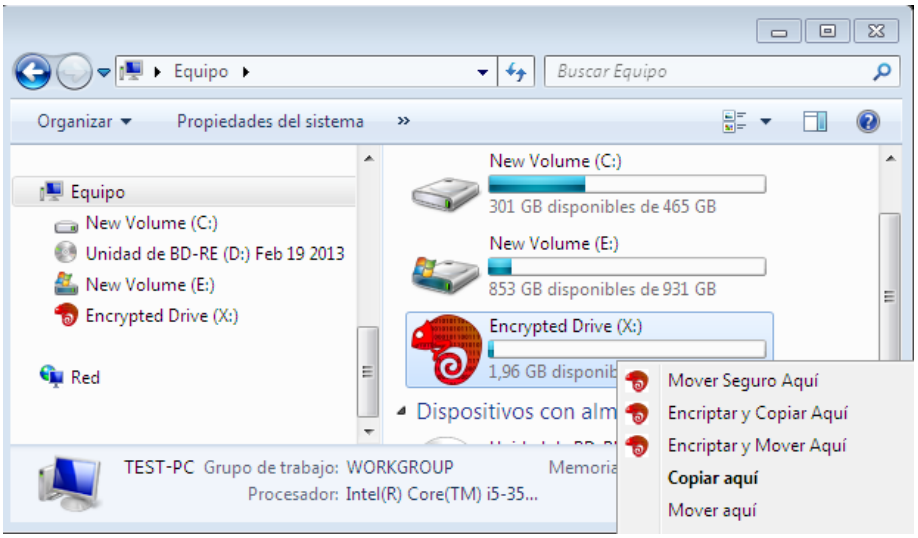

También puede mover con seguridad un archivo a la unidad encriptada mediante el uso de la opción de pegado seguro. Haga clic derecho sobre el archivo o carpeta que desea mover y, a continuación, seleccione "Cortar". Después, haga clic en la unidad encriptada o uno de sus sub-directorios, y seleccione "Pegar seguro". Al igual que la opción de mover seguro, la opción pegar seguro borra todo rastro de los archivos encriptados del disco duro.
Los comandos seguros sólo están disponibles cuando el dispositivo Chameleon está enchufado.

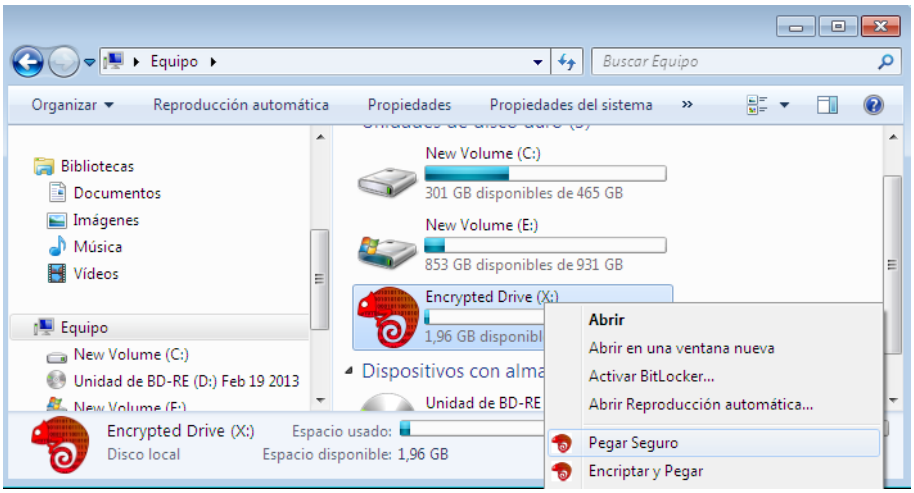

[1] La función estándar de Windows "mover" copia el archivo, y marca a continuación el archivo original como borrado. El archivo borrado se puede recuperar con herramientas especiales. La opción de mover seguro impide una recuperación al sobrescribir el archivo borrado.

LucidPORT
Copyright © LucidPort Technology, Inc.
485 E. Evelyn Ave., Sunnyvale, CA 94086
Tel: (408)720-8800 Fax: (408)720-8900
www.lucidport.com

El software Chameleon también añade una función de borrado seguro. Haga clic derecho sobre cualquier archivo o carpeta y seleccione "Borrar seguro". Es más seguro que borrar el archivo y luego borrarlo de nuevo desde la papelera de reciclaje de Windows. Borrar seguro sobrescribe todos los bits del archivo del disco duro, esto puede tomar algún tiempo si se trata de una cantidad significativa de datos. Las funciones normales de cortar, pegar y borrar de Windows aún están disponibles.

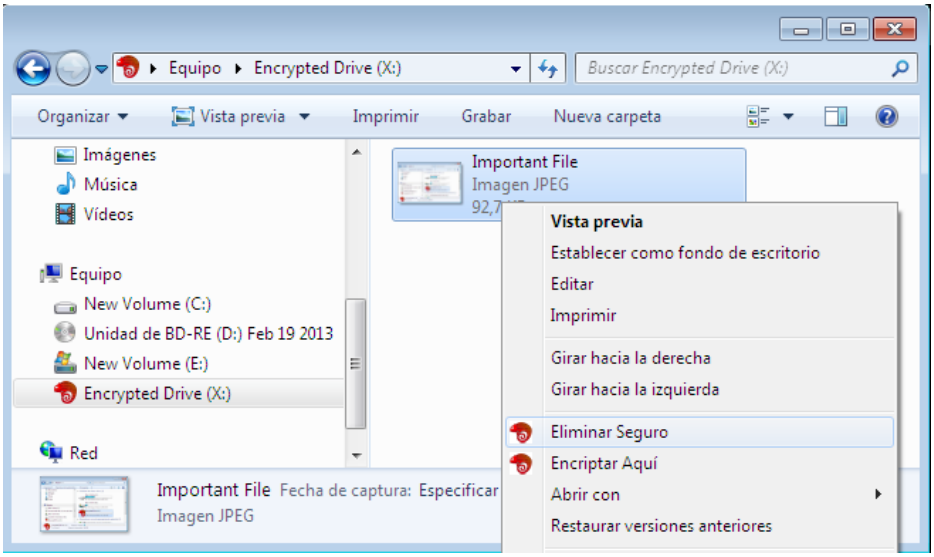

Borrar un archivo almacenado en una unidad encriptada, lo coloca en la Papelera de reciclaje de Windows. Usted puede recuperar el archivo desde esta papelera de reciclaje, siempre y cuando el dispositivo Chameleon está conectado. Los archivos borrados desaparecerán de la papelera de reciclaje cuando se retira el dispositivo. Reaparecen en la papelera de reciclaje cuando el dispositivo se vuelve a insertar. No es necesario borrar los archivos ubicados en la unidad encriptada.

Los archivos creados directamente en la unidad encriptada se protegen automáticamente. Sin embargo, algunas aplicaciones almacenan la información temporal en el disco sin encriptar. Esta información puede ser recuperable con herramientas especializadas. Usted debe configurar sus aplicaciones para que almacenen sus archivos temporales en la unidad encriptada. Esto se puede lograr mediante la instalación de aplicaciones directamente en la unidad encriptada.

Puede conectar o desconectar el dispositivo Chameleon en cualquier momento. Su equipo sigue siendo plenamente funcional sin el dispositivo Chameleon. Sólo la unidad encriptada (y todos los programas y datos en la misma) no estarán disponibles. Tenga en cuenta que desconectar el dispositivo mientras escribe datos en la unidad encriptada puede dañar esos datos. Es similar a sacar un disco duro externo mientras se utiliza. Para estar absolutamente seguro de que no se está produciendo, utilice la función Quitar seguro de Windows antes de desenchufar el dispositivo.

LucidPORT
Copyright © LucidPort Technology, Inc.
485 E. Evelyn Ave., Sunnyvale, CA 94086
Tel: (408)720-8800 Fax: (408)720-8900
www.lucidport.com

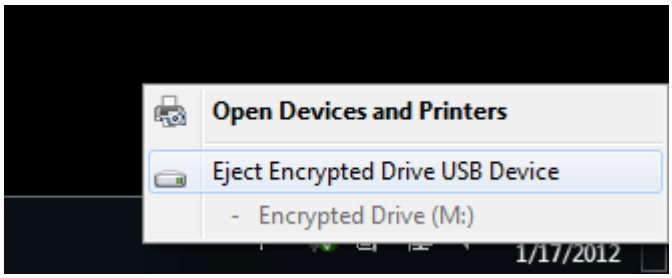

Si se abre una aplicación con un archivo encriptado, la aplicación y el archivo puede aún ser accesible incluso después de desconectar el dispositivo Chameleon. Por ejemplo, digamos que usted está editando un archivo protegido en Microsoft Word. Si desconecta el dispositivo, una copia de este archivo está abierta en Word. No se puede guardar el archivo en la unidad encriptada hasta que vuelva a insertar el dispositivo. Sin embargo, usted todavía puede ver y editar las partes del archivo en caché en la memoria de trabajo.

4 Encriptar archivos y carpetas individuales

El dispositivo Chameleon encripta automáticamente todos los datos que se colocan en la unidad encriptada y desencripta automáticamente todos los datos tomados de la unidad encriptada. Aunque práctico y seguro, esto no protege la información que usted manda por correo electrónico o almacena en la red. Para estas situaciones, el dispositivo Chameleon puede encriptar y descriptar archivos y carpetas individuales.

4.1 Encriptar archivos y carpetas individuales

Puede encriptar un archivo, un grupo de archivos o directorios enteros (pero no los accesos directos o iconos especiales como la Papelera de reciclaje de Windows). Los archivos encriptados por un dispositivo Chameleon sólo puede ser descriptados utilizando el mismo dispositivo (o por la llave Master asociada).

1. **Inserte el dispositivo Master**
2. **Marque su Contraseña**

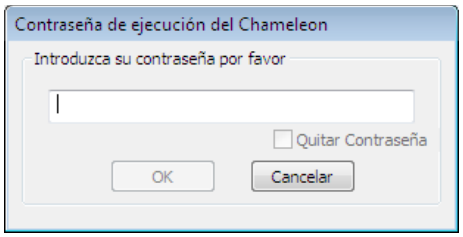

Copyright © LucidPort Technology, Inc.
485 E. Evelyn Ave., Sunnyvale, CA 94086
Tel: (408)720-8800 Fax: (408)720-8900
www.lucidport.com

3. **Haga clic derecho** sobre el archivo o la carpeta que desea proteger.

4. **Seleccione "Encriptar aquí"** para crear la versión encriptada del archivo seleccionado

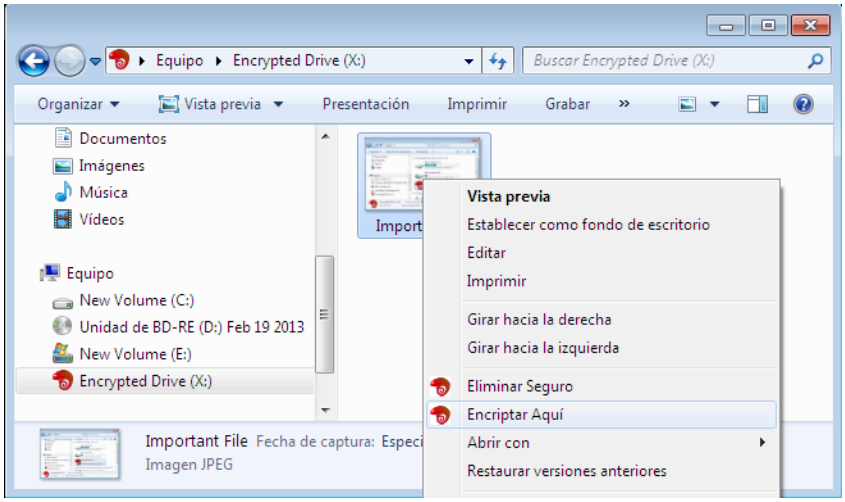

El archivo encriptado aparece como un archivo en la misma carpeta con el mismo nombre de archivo pero con la extensión ".cge". Si lo desea, puede cambiar el nombre del archivo, pero no la extensión. Este archivo se encripta mediante el hardware AES-256 del dispositivo. A la diferencia de la unidad de disco encriptado, el archivo encriptado es todavía visible cuando se retira el dispositivo. Se puede adjuntar a un correo electrónico, copiar a una unidad de disco USB, almacenar en la red, o sincronizar con un proveedor de nube (cloud).

Tambien puede encriptar archivos y carpetas individuales realizando con el botón derecho un simple arrastrar y soltar.

1. **Inserte el dispositvo**

2. **Marque su Contraseña (Si necesario)**

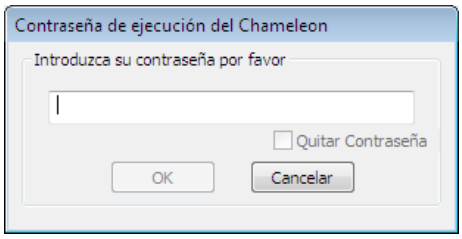

3. **Mantenga el clic derecho sobre el archivo o la carpeta que desea proteger.**

LucidPORT
Copyright © LucidPort Technology, Inc.
485 E. Evelyn Ave., Sunnyvale, CA 94086
Tel: (408)720-8800 Fax: (408)720-8900
www.lucidport.com

4. **Arrastre el puntero del ratón a la carpeta de destino y suelte el botón derecho del ratón.** El archivo encriptado se creará en esta carpeta

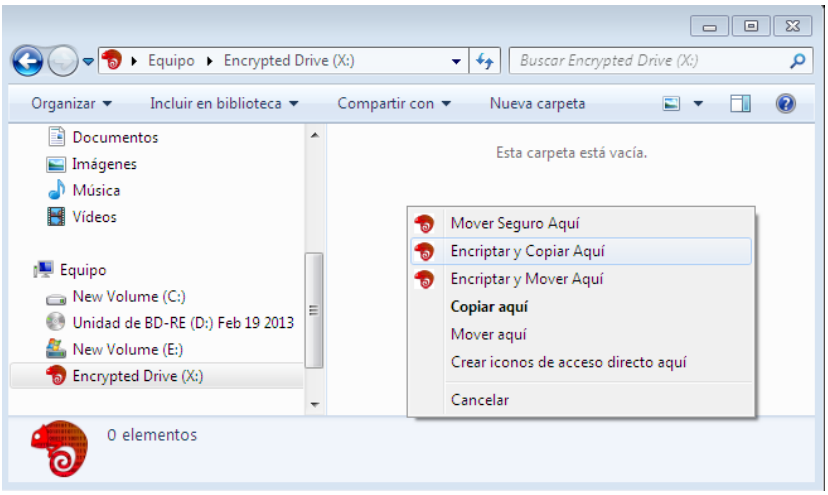

5. **Seleccione "Encriptar Mover Aquí" o "Encriptar Copia Aquí".** “Encriptar Mover aquí " coloca el archivo encriptado a su destino mientras borra seguro el archivo de origen.

   “Encriptar Copia Aquí" hace lo mismo sin borrar el archivo de origen.

Puede encriptar un archivo o una carpeta también mediante la opción de pegado:

1. **Inserte el dispositivo Master**

2. **Marque su Contraseña** (Si necesario)

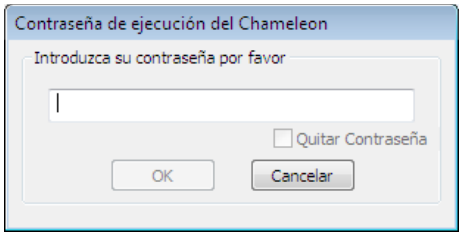

3. **Haga clic derecho sobre el archivo o la carpeta** que desee encriptar, a continuación, **seleccione "Cortar" o "Copiar".** Puede utilizar también los shorcuts (atajos de teclado) Cortar (Ctrl + X) o Copiar (CTRL + C).

LucidPORT
Copyright © LucidPort Technology, Inc.
485 E. Evelyn Ave., Sunnyvale, CA 94086
Tel: (408)720-8800 Fax: (408)720-8900
www.lucidport.com

4. **Haga clic en la unidad o directorio de destino.**

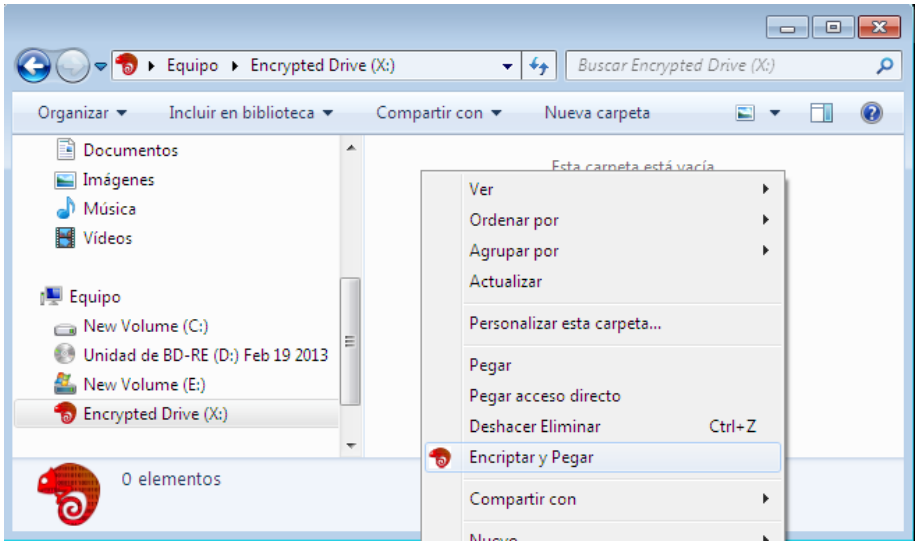

5. **Seleccione "Encriptar y Pegar"**

Esto coloca el archivo encriptado en el destino. Si selecciona "Cortar", el archivo de origen será borrado de forma segura después de la encriptación.

4.2 Descriptar Archivos

Para descriptar un archive .cge:

1. **Inserte el dispositivo Master**

2. **Marque su Contraseña** (Si necesario)

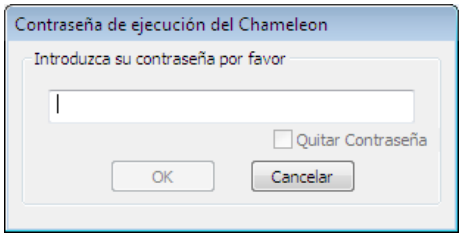

3. **Haga doble clic en el archivo .cge.**
   El proceso de descripción se iniciará inmediatamente.

Nota: Si abre el archivo.cge de una aplicación (por ejemplo, un navegador web) utilizando (por ejemplo) "Abrir con", el archivo se descargará y se descriptará en una carpeta temporal elegida por la aplicación. Esto posicionará el contenido descriptado del archivo .cge en una carpeta de archivos no deseada. En lugar de abrir el archivo .cge directamente desde la aplicación, guarde el archivo .cge en una carpeta de su elección (la opción "Guardar Como"), y luego descripta el archivo.

Los otros métodos para descriptar los archivos .cge son idénticos a los para encriptar:

LucidPORT
Copyright © LucidPort Technology, Inc.
485 E. Evelyn Ave., Sunnyvale, CA 94086
Tel: (408)720-8800 Fax: (408)720-8900
www.lucidport.com

1. **Inserte el dispositivo Master**

2. **Marque su Contraseña** (Si necesario)

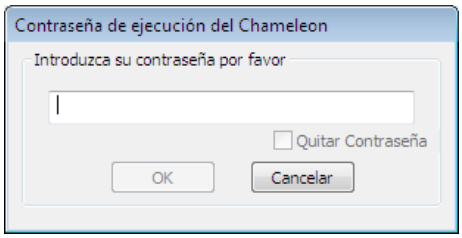

3. **Haga clic derecho sobre el archivo .cge a descriptar.**

4. **Seleccione "Descriptar aquí"** para crear una copia del archivo o de la carpeta descriptado contenido dentro del archivo .cge

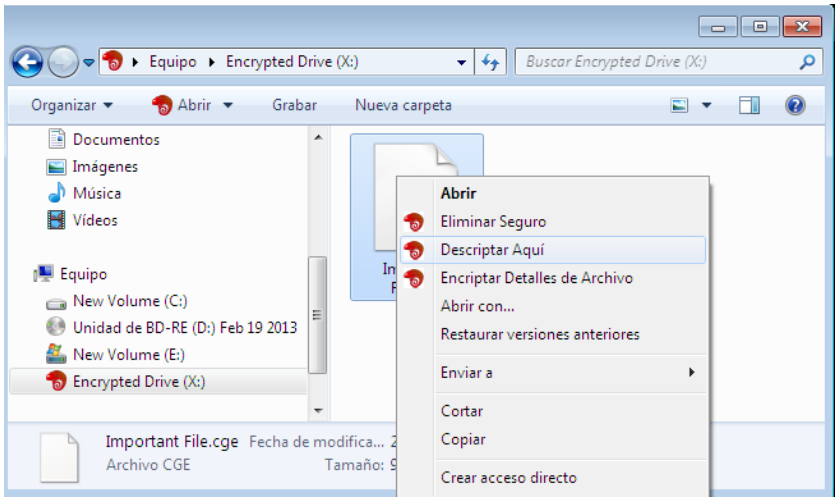

Del mismo modo, puede descriptar los archivos .cge utilizando el método del clic derecho arrastrar / soltar. Utilice este método cuando el archivo .cge se encuentra en un almacenamiento no encriptado. Es más seguro porque evita que sus datos no encriptados residan (temporalmente) en el almacenamiento sin protección. Por ejemplo, usted puede tener un archivo .cge guardado en una unidad de red. En vez de hacer doble clic en el archivo para descriptarlo en la carpeta de red, puede utilizar el siguiente método para descriptar el archivo en su disco duro local.

1. **Inserte el dispositivo Master**

2. **Marque su Contraseña** (Si necesario)

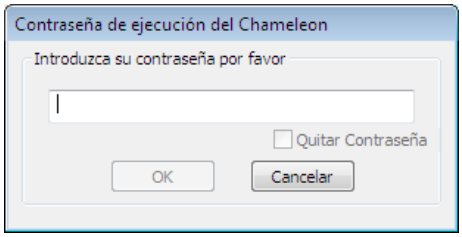

3. **Haz clic y mantén pulsado el botón derecho del ratón sobre el archivo .cge**

LucidPORT
Copyright © LucidPort Technology, Inc.
485 E. Evelyn Ave., Sunnyvale, CA 94086
Tel: (408)720-8800 Fax: (408)720-8900
www.lucidport.com

4. **Arrastre el puntero del ratón a la carpeta de destino** y suelte el botón derecho del ratón. El contenido descriptado será creado en esta carpeta.

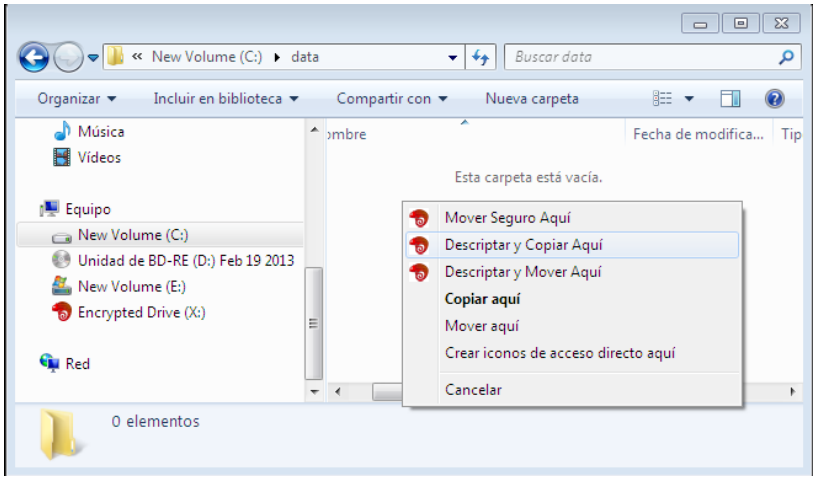

5. **Seleccione "Descriptar y Mover aquí" o " Descriptar y Copiar aquí".**
   " Descriptar y Mover aquí " coloca el contenido descriptado a su destino en modo seguro mientras borra el archivo .cge. Utilizará este método para evitar que sus datos no encriptados se queden (temporalmente) en un almacenamiento remoto o sin garantía.

   "Descriptar y Copiar aquí" hace lo mismo sin borrar el archivo de origen.

La opción Descriptar y Pegar está también disponible:

1. **Inserte el dispositivo Master**

2. **Marque su Contraseña** (Si necesario)

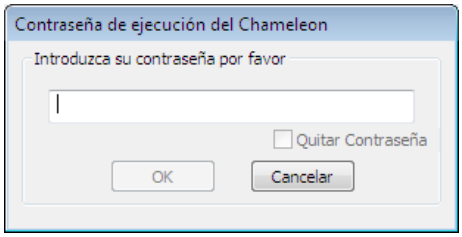

3. **Haga clic derecho sobre el archivo .cge a descriptar, a continuación, seleccione "Cortar" o "Copiar".** También puede utilizar los shortcuts (atajos de teclado) Cortar (Ctrl + X) o Copiar (Ctrl + C).

LucidPORT
Copyright © LucidPort Technology, Inc.
485 E. Evelyn Ave., Sunnyvale, CA 94086
Tel: (408)720-8800 Fax: (408)720-8900
www.lucidport.com

4. **Haga clic derecho en la unidad o directorio destino.**

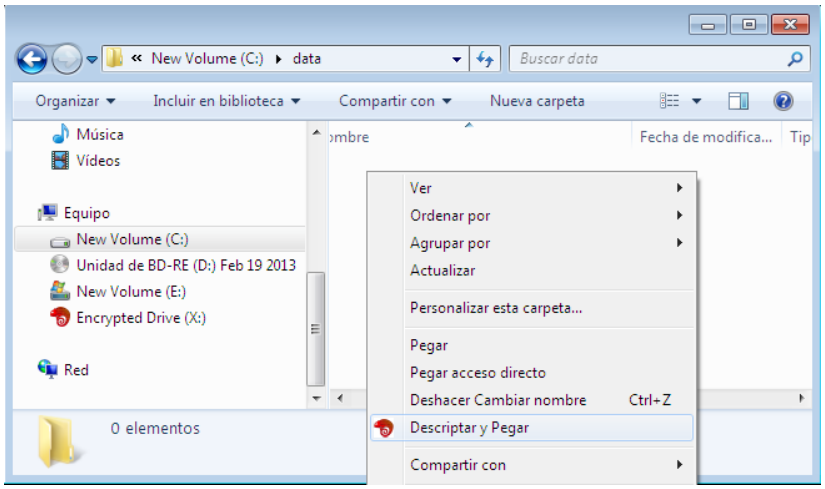

5. **Seleccione "Descriptar y Pegar"**

Esto coloca el contenido descriptado en el destino. Si selecciona "Cortar", el archivo de origen se borra de forma segura después de la desencriptación completa.

4.3 Migrar Archivos Encriptados

Es necesario Migrar Archivos Encriptados .cge cuando:

- El dispositivo Master ha sido sustituido: En este caso el Master y los User asociados tendrán que migrar los archivos .cge encriptados con la clave de encriptación de origen.
- Un dispositivo User se está retirando: Un dispositivo de Migración de Usuario ha sido generado para transferir la propiedad de un archivo .cge desde el Usuario retirado hacia el nuevo Usuario.

1. **Inserte el dispositivo**
   (Puede ser un Master actualizado, User actualizado, o User de Migración)

2. **Marque su Contraseña** (Si necesario)

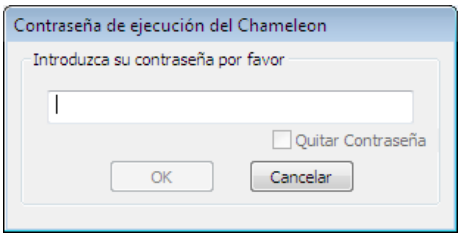

3. **Inicie el "Migrador de Archivo Encriptado"**

   Haga Clic en Windows "Inicio" >
   Todos los Programas >
   Chameleon >
   Migrador de Archivo Encriptado

LucidPORT
Copyright © LucidPort Technology, Inc.
485 E. Evelyn Ave., Sunnyvale, CA 94086
Tel: (408)720-8800 Fax: (408)720-8900
www.lucidport.com

4. **Seleccione los archivos .cge que desea migrar.**

   Arrastre-los directamente hasta la lista de archivos para migrar.

   o

   Haga clic en “Añadir Archivos”, busque y seleccione los archivos.

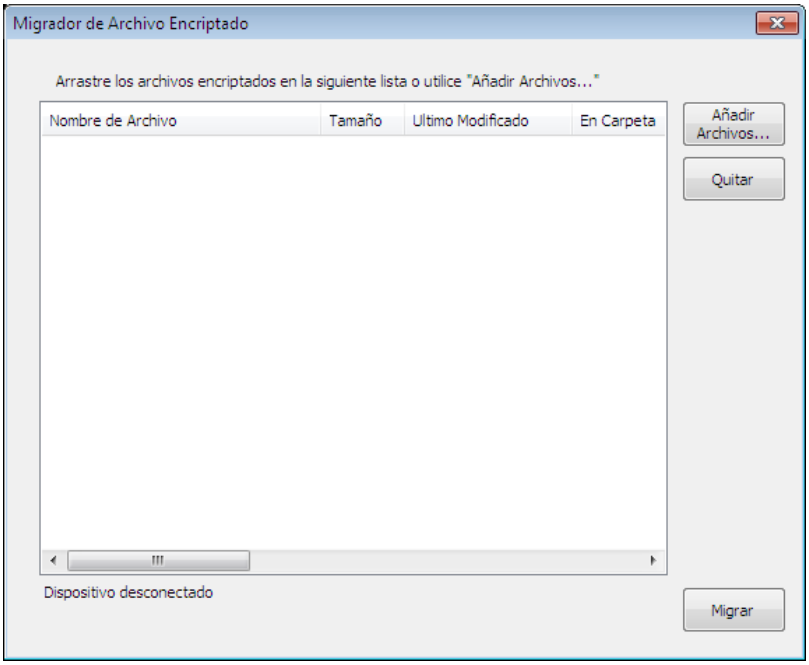

5. **Cierre todos los archivos abiertos que residen en las unidades encriptadas.**

   Antes de que el proceso de migración comience las unidades encriptadas se va a separar. Si un archivo está abierto, el Migrador pedirá al usuario de cerrarla.

6. **Haga clic en el botón "migrar"**

Una vez el proceso de migración terminado, el User retirado ya no podrá acceder al Archivo.

El disco duro que contiene los archivos .cge debe tener suficiente espacio libre para guardar una copia del archivo más grande de la lista. Según el volumen de datos encriptados, este proceso puede tardar algún tiempo.

Sus unidades encriptadas se vuelven a unir cuando el proceso de migración se acaba.

4.4 Ver Detalles de Archivos Encriptados

Para ver los detalles de un archivo encriptado:

1. **Inserte el dispositivo**

LucidPORT
Copyright © LucidPort Technology, Inc.
485 E. Evelyn Ave., Sunnyvale, CA 94086
Tel: (408)720-8800 Fax: (408)720-8900
www.lucidport.com

2. **Marque su Contraseña (Si necesario)**

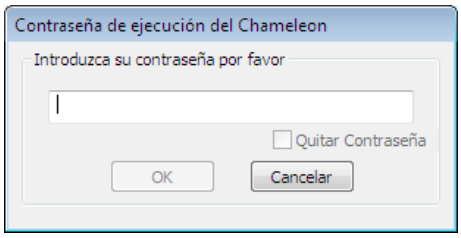

3. **Haga clic derecho sobre el archivo .cge**

4. **Seleccione "Detalles de Archivo Encriptado"**

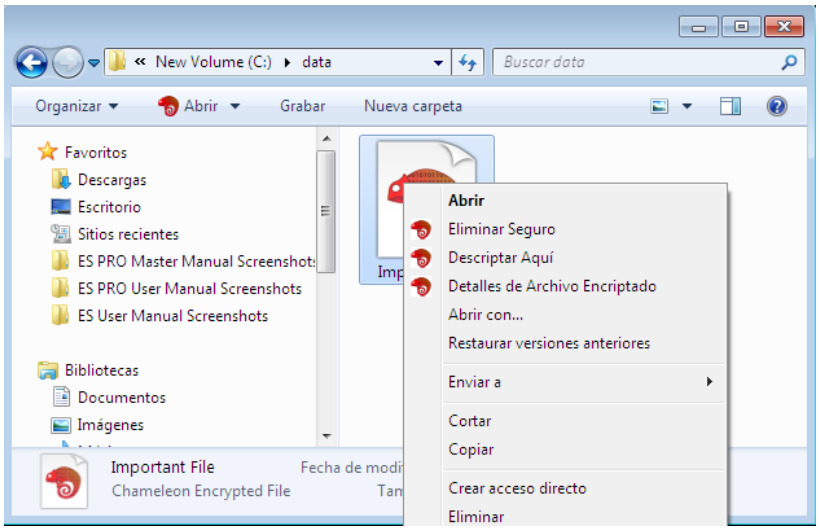

5. Los detalles del archivo se muestran en una nueva ventana

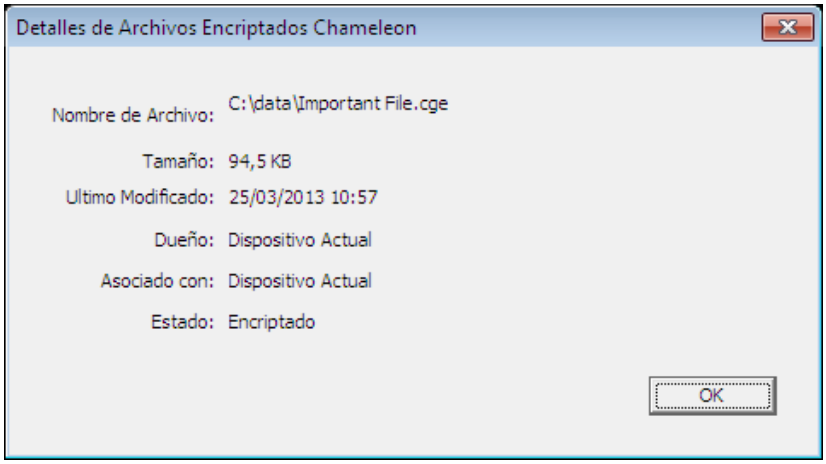

5 Protección por Contraseña

No se requieren contraseñas para los dispositivos Chameleon Users de forma predeterminada. Sin embargo, puede habilitar una contraseña o el Administrador de SI puede requerir la protección por contraseña para proteger los datos en caso de que pierda su dispositivo con su PC. Cuando está activado, el software Chameleon Manager pide la contraseña cada vez que se conecte o cuando se reinicia el equipo o se despierta del modo espera.

Copyright © LucidPort Technology, Inc.
485 E. Evelyn Ave., Sunnyvale, CA 94086
Tel: (408)720-8800 Fax: (408)720-8900
www.lucidport.com

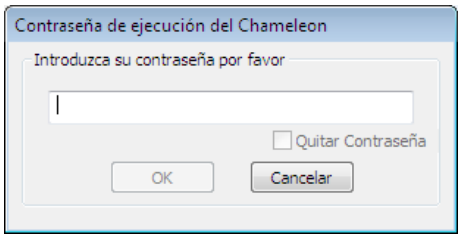

5.1 Cambiar Contraseñas

Si lo permite su Administrador de SI, puede agregar, cambiar o eliminar la contraseña de protección de su Chameleon. La contraseña no bloquea el acceso del Master, o de dispositivos User duplicados con el mismo ID de usuario. La contraseña sólo evita que personas no autorizadas utilicen su dispositivo particular.

Para cambiar de contraseña:

1. **Inserte el dispositivo Master**
2. **Marque su Contraseña**

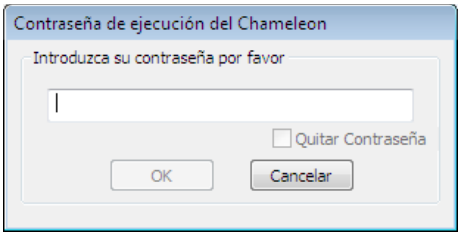

3. **Inicie la aplicación Chameleon Manager**

   Haga Clic en Windows “Inicio” >
   Todos los Programas >
   Chameleon >
   Chameleon Manager

Copyright © LucidPort Technology, Inc.
485 E. Evelyn Ave., Sunnyvale, CA 94086
Tel: (408)720-8800 Fax: (408)720-8900
www.lucidport.com

4. **Abra la pestaña "Gestión de Contraseña"**

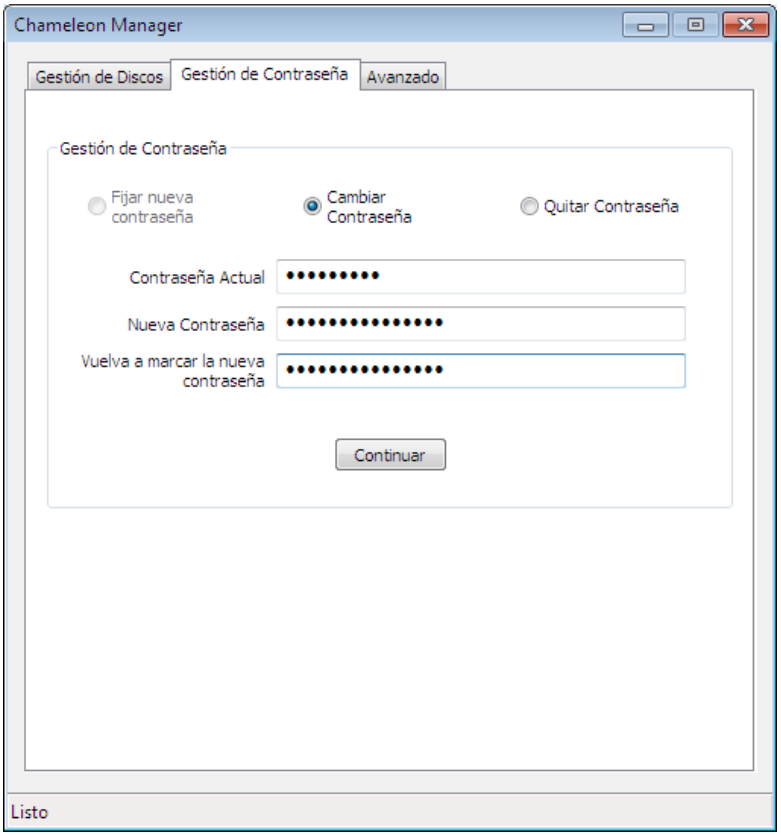

- Para agregar una contraseña, haga clic en "Fijar nueva contraseña" marque la nueva contraseña y haga clic en "Continuar".

- Para cambiar de contraseña: Seleccione "Cambiar Contraseña". Marque su contraseña actual. Marque la nueva contraseña y vuélvala a marcar. Haga clic en "Continuar". Si su Administrador ha activado la opción de contraseña compleja, su contraseña deberá tener al menos 6 caracteres e incluir al menos un número y una letra.

- Para quitar la contraseña, seleccione "Quitar Contraseña", marque su contraseña actual. Haga clic en "Continuar".

Puede cambiar de contraseña tantas veces como quiera.

6 Agregar, eliminar, cambiar el tamaño de las unidades de discos encriptados

Puede agregar, eliminar o cambiar el tamaño de las unidades de discos encriptados en cualquier momento. Mientras haya suficiente espacio en el disco, no hay límite en el número de unidades

LucidPORT
Copyright © LucidPort Technology, Inc.
485 E. Evelyn Ave., Sunnyvale, CA 94086
Tel: (408)720-8800 Fax: (408)720-8900
www.lucidport.com

de discos encriptados que usted puede tener asociadas con un solo dispositivo. Las unidades encriptadas se pueden crear en el disco duro interno, así como en unidades USB externas.

1. **Inserte el dispositivo Master**

2. **Inicie la aplicación Chameleon Manager** — Haga Clic en Windows “Inicio” > Todos los Programas > Chameleon > Chameleon Manager

3. **Abra la pestaña "Gestión de Discos".**

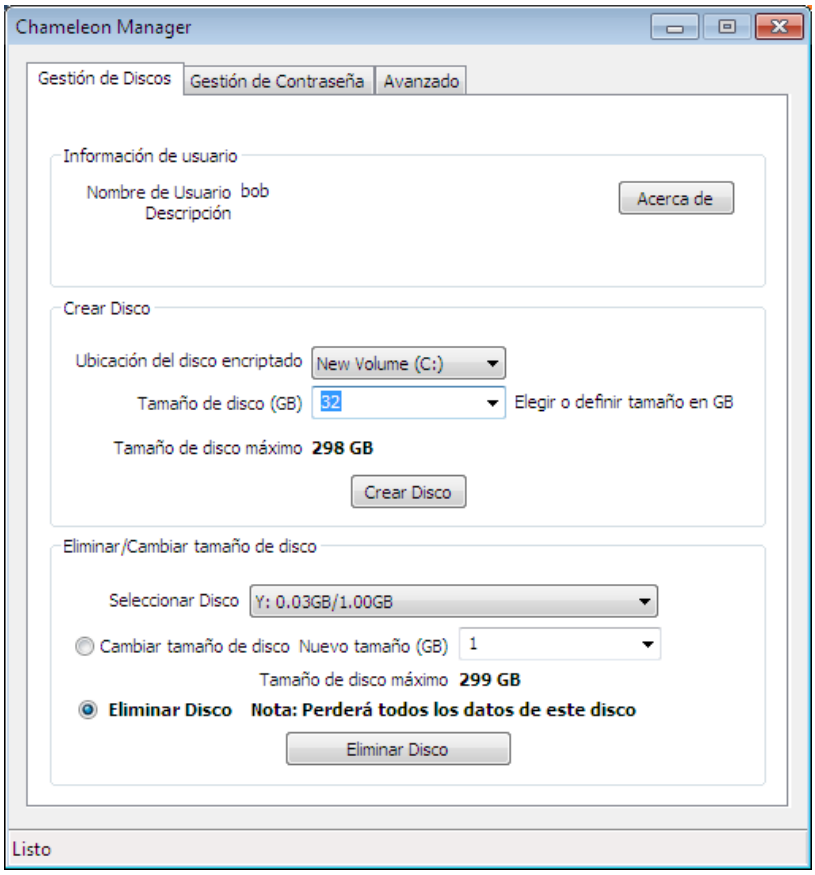

- Para agregar una unidad, especifique el tamaño y la ubicación de la unidad de Disco encriptado, a continuación, haga clic en el botón "Crear Disco"

- Para borrar un disco, seleccione el disco existente en el menú desplegable, seleccione "Eliminar Disco". Haga clic en el botón " Eliminar Disco”. Se le pedirá una confirmación.

LucidPORT
Copyright © LucidPort Technology, Inc.
485 E. Evelyn Ave., Sunnyvale, CA 94086
Tel: (408)720-8800 Fax: (408)720-8900
www.lucidport.com

- Para cambiar el tamaño de un disco, seleccione el disco en el menú desplegable, seleccione "Cambiar tamaño de disco". Introduzca el tamaño deseado y luego haga clic en el botón "Cambiar". Al reducir el tamaño del disco, el disco duro (C: \) debe tener suficiente espacio libre para retener temporalmente todos los contenidos de la unidad de disco encriptado.

7 Bloqueo Automático del Ordenador (PC Lock)

Desconectar su dispositivo Chameleon protege sus datos confidenciales, pero los documentos abiertos, conexiones de red, y correos electrónicos quedan vulnerables. PC Lock bloquea automáticamente su sesión Windows en cuanto retire su Chameleon.

Para activar PC Lock:

1. **Inserte el dispositivo Master**

2. **Marque su Contraseña**

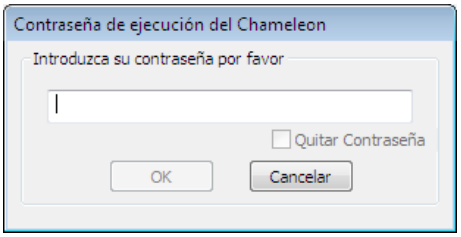

3. **Inicie la aplicación Chameleon Manager**

Haga Clic en Windows “Inicio” >
Todos los Programas >
Chameleon >
Chameleon Manager

LucidPORT
Copyright © LucidPort Technology, Inc.
485 E. Evelyn Ave., Sunnyvale, CA 94086
Tel: (408)720-8800 Fax: (408)720-8900
www.lucidport.com

4. **Abra la pestaña "Avanzado"**.

5. **Seleccione "Activar Bloqueo Automático al retirar Dispositivo"**

6. **Haga Clic en "Aplicar"**.

No puede desactivar PC Lock si su Administrador lo require.

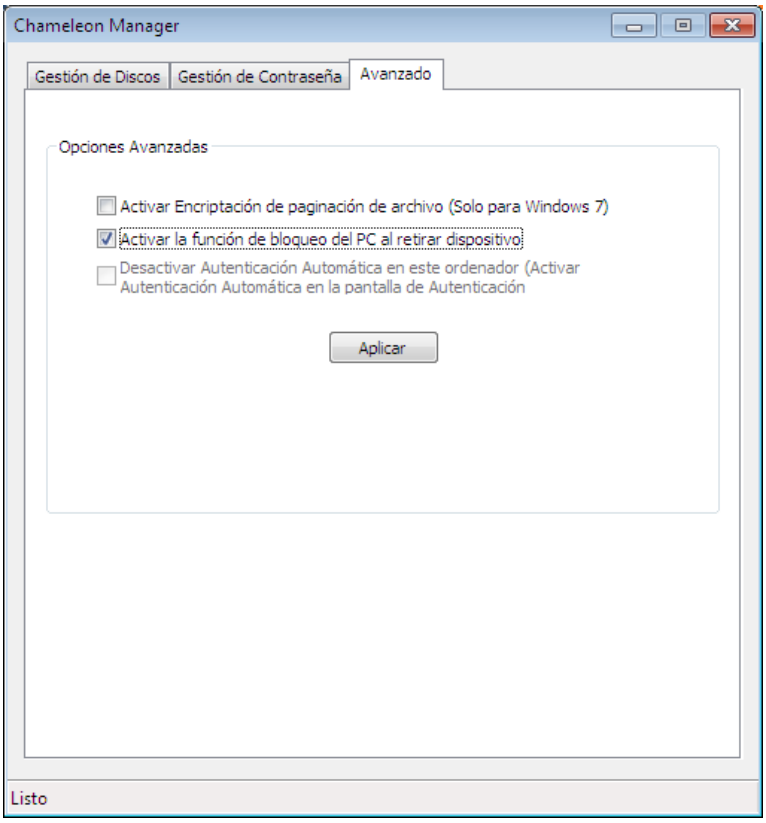

8 Autenticación Automática (AutoLogin)

La Autenticación Automática (Autologin) es el contrario del Bloqueo Automático (PC Lock): Cuando se activa, puede acceder directamente a su sesión Windows simplemente enchufando su Chameleon. La Autenticación Automática (AutoLogin) es disponible en el entorno Windows Vista, Windows 7 y 8.

Autologin no es compatible con los dispositivos que tienen la Protección por Contraseña activada.

El Master tiene la opción de prohibir a sus usuarios el uso de AutoLogin.

Para activar la Autenticación Automática (AutoLogin):

LucidPORT
Copyright © LucidPort Technology, Inc.
485 E. Evelyn Ave., Sunnyvale, CA 94086
Tel: (408)720-8800 Fax: (408)720-8900
www.lucidport.com

1. **Vaya a la ventana de aperture de session Windows.**

2. **Conecte su dispsoitivo Chameleon User.**

3. **Marque sus datos de indentificación Windows**.
4. **Active Autologin**

La información de inicio de sesión será verificada por el sistema operativo. Si la conexión se

Copyright © LucidPort Technology, Inc.
485 E. Evelyn Ave., Sunnyvale, CA 94086
Tel: (408)720-8800 Fax: (408)720-8900
www.lucidport.com

realiza correctamente, la información de inicio de sesión se cifra y se guarda. La próxima vez que el dispositivo esté conectado a la pantalla de inicio, Windows iniciará sesión automáticamente.

Para desactivar AutoLogin:

1. **Inserte el dispositivo Master**

2. **Marque su Contraseña**

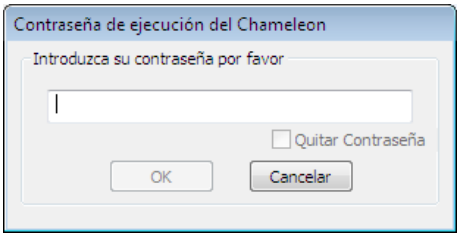

3. **Inicie la aplicación Chameleon Manager**

Haga Clic en Windows "Inicio" >
Todos los Programas >
Chameleon >
Chameleon Manager

4. **Abra la pestaña "Avanzado"**.

5. **Seleccione "Desactivar Autenticación Automatica"**

6. **Haga Clic en "Aplicar"**.

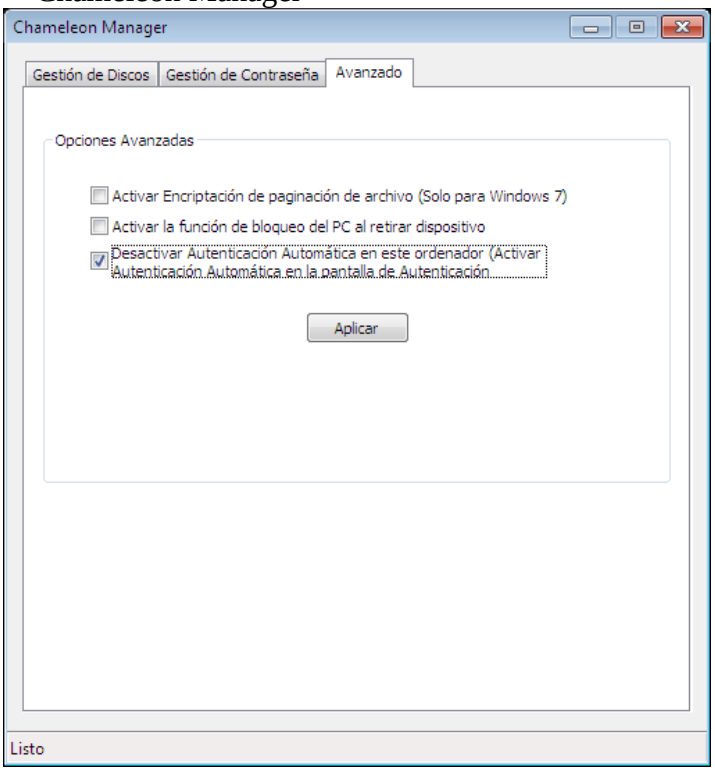

Eso desactiva AutoLogin solo para el ordenador. No lo desactiva para el Dispositivo Chameleon.

LucidPORT
Copyright © LucidPort Technology, Inc.
485 E. Evelyn Ave., Sunnyvale, CA 94086
Tel: (408)720-8800 Fax: (408)720-8900
www.lucidport.com

9 Funciones adicionales y limitaciones

9.1 Desplegar menu de programación de llave User

Para revisar la programación de un llave User:

1. **Inserte el dispositivo User**

2. **Marque su Contraseña**

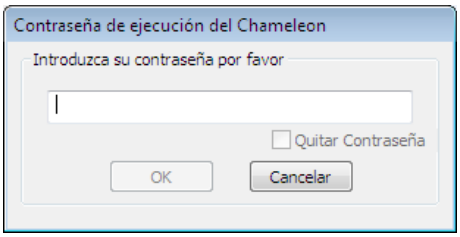

3. **Inicie la aplicación Chameleon Manager**

   Haga Clic en Windows "Inicio" >
   Todos los Programas >
   Chameleon >
   Chameleon Manager

Copyright © LucidPort Technology, Inc.
485 E. Evelyn Ave., Sunnyvale, CA 94086
Tel: (408)720-8800 Fax: (408)720-8900
www.lucidport.com

4. **Abra la pestaña "Gestion de Disco".**

5. **Haga clic en "Acerca de".**

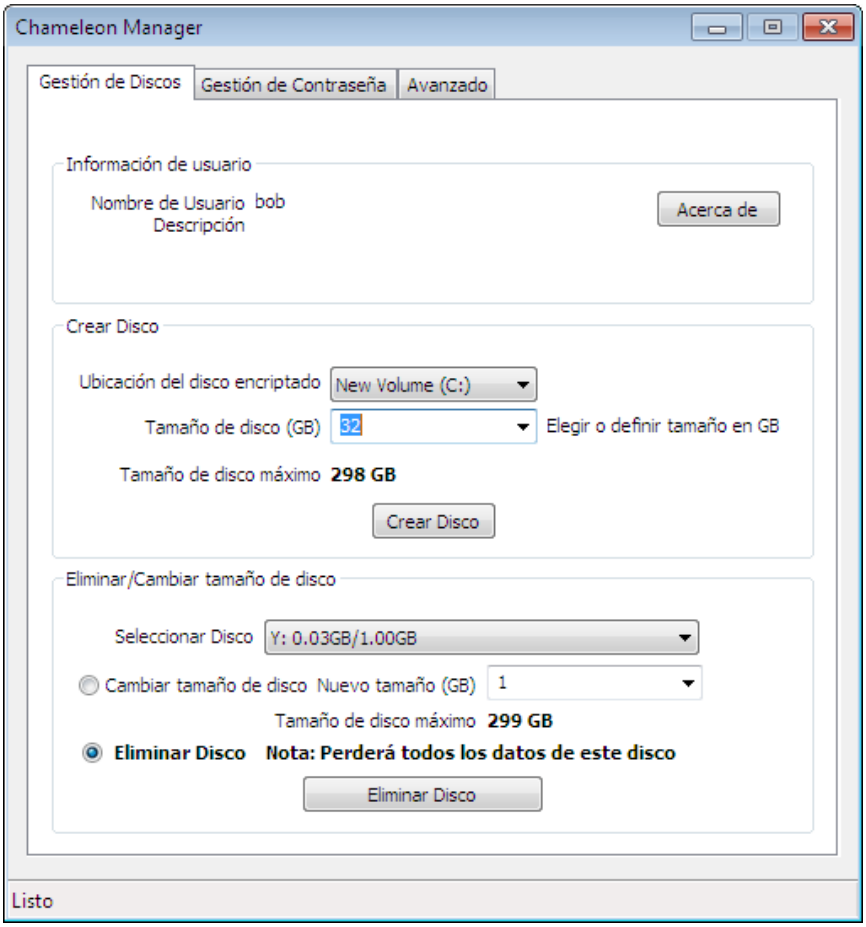

6. La ventana "Acerca de" muestra los ajustes de la llave User.

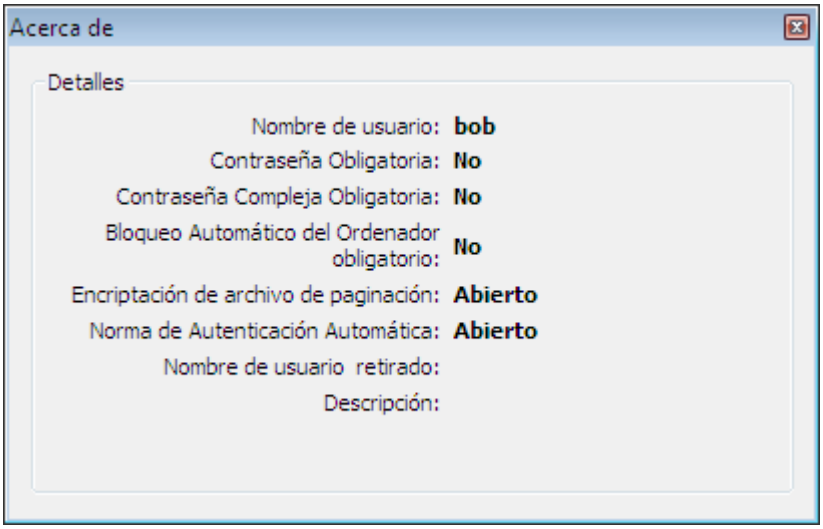

LucidPORT
Copyright © LucidPort Technology, Inc.
485 E. Evelyn Ave., Sunnyvale, CA 94086
Tel: (408)720-8800 Fax: (408)720-8900
www.lucidport.com

9.2 Archivo de paginación de Windows (Page File)

Windows puede almacenar datos temporales en el archivo de paginación (memoria virtual). Este archivo no está normalmente encriptado y se actualiza continuamente. Active la función de Encriptación de Archivos de Paginación para que Windows los encripte. Por defecto, Chameleon cifra el archivo de paginación. (PageFile)

Para activar la Encriptación de Archivos de Paginación (PageFile):

1. **Inserte el dispositivo Chameleon.**

2. **Inicie la aplicación Chameleon Manager**

   Haga Clic en Windows "Inicio" >
   Todos los Programas >
   Chameleon >
   Chameleon Manager

3. **Abra la pestaña "Avanzado".**

4. **Seleccione "Activar Encriptación de paginación de archivo"** y haga **clic en "Aplicar"**

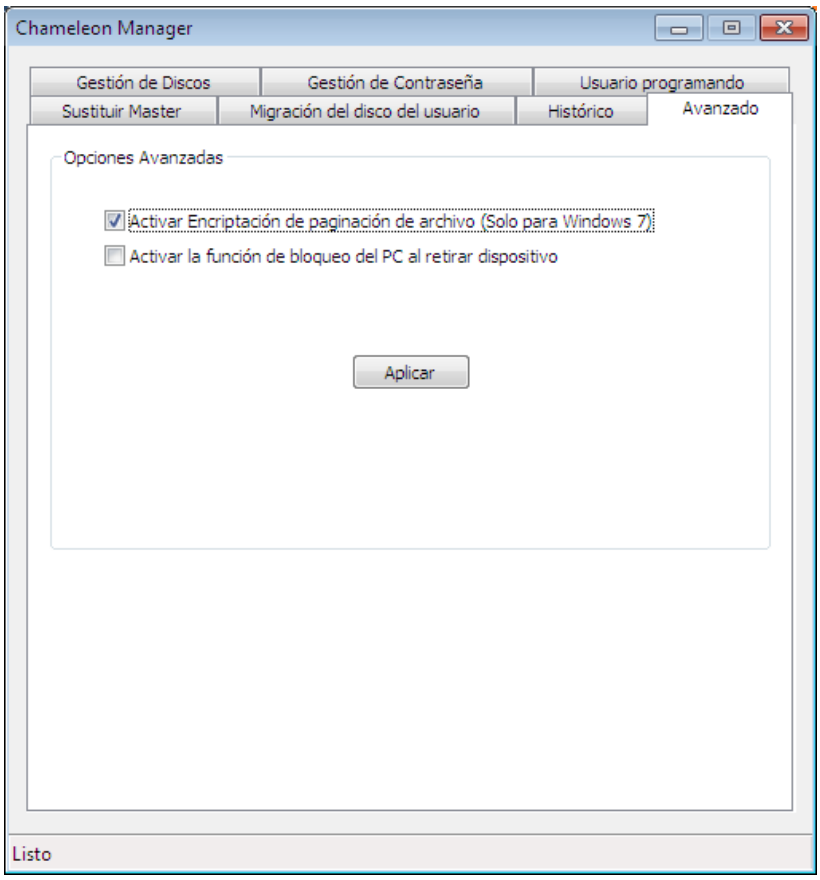

Encriptar el archivo de paginación (PageFile) elimina una falta de seguridad potencial, pero ralentiza el ordenador ligeramente. Sólo Windows 7/8 es compatible con la encriptación de los archivos de paginación (desconocido por otros sistemas operativos).

LucidPORT
Copyright © LucidPort Technology, Inc.
485 E. Evelyn Ave., Sunnyvale, CA 94086
Tel: (408)720-8800 Fax: (408)720-8900
www.lucidport.com

9.3 Pérdida de dispositivos Chameleon

Si pierde o rompe el dispositivo Chameleon, póngase en contacto con su Administrador de Sistemas de Información inmediatamente. Los datos en la unidad cifrada se pueden recuperar usando un duplicado de su dispositivo User. Un dispositivo User habilitado para la migración de datos puede volver a cifrar sus datos, impidiendo que el dispositivo perdido pueda acceder a sus datos.

9.3.1 Migración de un dispositivo User

Cuando se pierde un dispositivo Chameleon o un usuario deja la empresa, el Administrador de SI puede proporcionarle un dispositivo habilitado para la migración de usuario. Este dispositivo le permitirá migrar los datos del Usuario retirado hacia su propio Nombre de Usuario. Para migrar las unidades de disco encriptados, basta con conectar el dispositivo y abrir el Chameleon Manager. Para realizar la migración de archivos .cge, vea "4.3 Migrar Archivos Encriptados".

9.4 Expulsar dispositivo de forma segura

Desconectar el dispositivo Chameleon mientras escribe datos en la unidad encriptada puede dañar los datos. Es similar a quitar un disco duro externo mientras se utiliza. Para estar absolutamente seguro de que no se está produciendo, utilice la función Quitar seguro (Expulsar) de Windows antes de desenchufar el dispositivo.

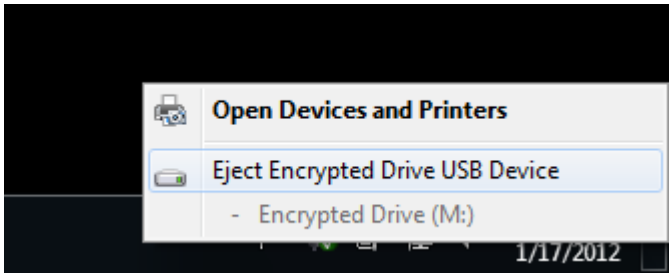

9.5 Copias de seguridad de Datos

Haga una copia de seguridad de las unidades de discos encriptados copiando el directorio ChameleonDrives en otra ubicación. Este directorio se encuentra en el nivel superior de su disco duro (por ejemplo, C: \ChameleonDrives \). Dado que las unidades de disco Chameleon están siempre encriptadas, las copias de seguridad están protegidas también. Se debe desenchufar el dispositivo Chameleon para hacer la copia de seguridad de sus datos.

LucidPORT
Copyright © LucidPort Technology, Inc.
485 E. Evelyn Ave., Sunnyvale, CA 94086
Tel: (408)720-8800 Fax: (408)720-8900
www.lucidport.com

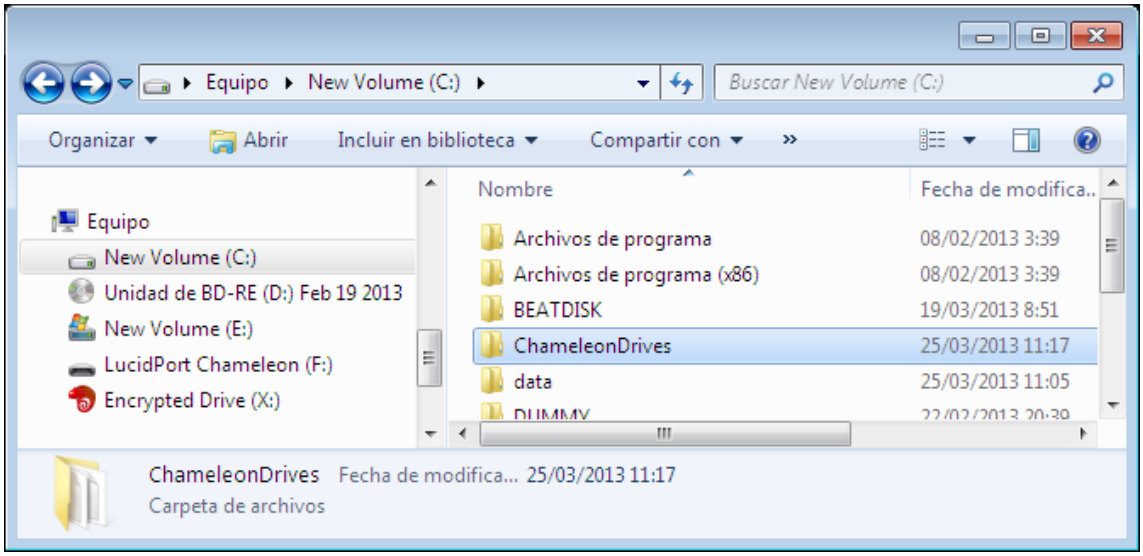

Puede agregar el directorio ChameleonDrives a su lista de copias de seguridad programadas.

ADVERTENCIA: No copie la copia de seguridad del directorio ChameleonDrives a nivel superior (raíz) de una unidad (por ejemplo, D: \ChameleonDrives). El software Chameleon no puede distinguir entre el original y la copia. Si unas unidades de discos idénticas se detectan en el nivel superior, el software Chameleon no activará la unidad de disco. Cualquier lugar subdirectorio o red servirá (por ejemplo D: \ Backup \ Unidades Chameleon).

9.6 Utilizar el dispositivo Chameleon con varios ordenadores

Una llave Chameleon User se puede utilizar con varios equipos. Si la aplicación Chameleon Manager ya se ha instalado en el nuevo equipo, no hay necesidad de volver a instalarlo. Si no es así, inserte el CD de instalación de Chameleon Manager y ejecute el programa de instalación en el nuevo equipo.

9.7 Utilizar varios dispositivos Chameleon con el mismo equipo

Puede tener varias unidades de disco encriptadas asociadas con diferentes dispositivos Chameleon en el mismo equipo. No necesita instalar más aplicaciones.
Enchufe el dispositivo y utilice el Chameleon Manager para crear discos encriptados asociados.

Si desea dejar de utilizar un dispositivo en particular y en un ordenador concreto, solo tiene que borrar sus unidades de disco encriptadas asociadas, usando el Chameleon Manager. No necesita desinstalar la aplicación Chameleon Manager. La desinstalación de la aplicación Chameleon Manager no borra las unidades de disco encriptadas.

La aplicación Chameleon Manager no admite que se conecte más de un dispositivo a la vez.

LucidPORT
Copyright © LucidPort Technology, Inc.
485 E. Evelyn Ave., Sunnyvale, CA 94086
Tel: (408)720-8800 Fax: (408)720-8900
www.lucidport.com

10 Garantía Limitada y avisos legales

Chameleon
Copyright (c) 2011, LucidPort Technology, Inc.
485 E. Evelyn Ave
Sunnyvale, CA 94086
Tel: (408) 720-8800
Fax: (408) 720-8900

Pongase en contacto con support@marathon6.com para preguntas técnicas.
Pongase en contacto con sales@marathon6.com temas relacionados con la garantía.
Conectese a http://www.marathon6.com/chameleon para descargar las últimas actualizaciones.

LucidPort Technology, Inc. le garantiza que el Chameleon estará libre de defectos en materiales y mano de obra bajo un uso normal durante el período de garantía de 90 días a partir de su fecha de compra. Su factura o recibo de entrega es su comprobante de fecha de compra. Es posible que se deba presentar la prueba de compra como condición para recibir el servicio de garantía.
Si LucidPort Technology, Inc. recibe, durante el período de garantía, el aviso de un defecto en el Chameleon, LucidPort Technology, Inc. reparará o reemplazará el producto, a discreción de LucidPort Technology, Inc. 's. LucidPort Technology, Inc. no tendrá obligación de reparar, sustituir o reembolsar hasta que regrese su aparato al LucidPort Technology, Inc.. Si el Chameleon tiene fallos repetitivos, LucidPort Technology, Inc. Elige de proporcionar un reemplazo que sera el mismo o equivalente en rendimiento o bien un reembolso del precio de su compra en lugar de un reemplazo.

En la medida permitida por la ley local, LucidPort Technology Inc., y cualquier producto o piezas de repuesto, pueden contener materiales nuevos y usados equivalentes a los nuevos en rendimiento y fiabilidad. Los productos de sustitución o parte también tendrán una funcionalidad al menos igual a la del producto o pieza que sustituye. Los productos de reemplazo y las piezas tienen garantía de estar libre de defectos en materiales o mano de obra durante 90 días. LucidPort Technology, Inc., a su entera discreción, podrá subcontratar o contratar a un tercero para proporcionar los servicios de garantía.

Pérdida de datos es una consecuencia frecuente de la reparación. LOS DATOS ALMACENADOS CON EL CHAMELEON NUNCA ESTÁN CUBIERTOS POR LA GARANTÍA.

Esta garantía limitada no se aplica a las piezas desechables o consumibles o de cualquier producto en el que se ha abierto el chasis o si está dañado o defectuoso (A) debido a un accidente, mal uso, abuso, contaminación, infección por virus, impropio o inadecuado mantenimiento o calibración o otras causas externas, (B) software, interfaces, piezas o

Copyright © LucidPort Technology, Inc.
485 E. Evelyn Ave., Sunnyvale, CA 94086
Tel: (408)720-8800 Fax: (408)720-8900
www.lucidport.com

consumibles no suministrados por LucidPort Technology, Inc., (C) preparación o mantenimiento inadecuado, (D) pérdida o daños durante el transporte, o (E) la modificación o servicio por excepto LucidPort Technology, Inc. o de una tecnología LucidPort, Inc. proveedor de servicio autorizado.

EN LA MEDIDA EN QUE LO PERMITA LA LEGISLACIÓN LOCAL, EN NINGÚN CASO LUCIDPORT TECHNOLOGY, INC SERÁ RESPONSABLE DE LOS DAÑOS CAUSADOS POR EL PRODUCTO O EL FRACASO DEL FUNCIONAMIENTO DEL MISMO, INCLUYENDO CUALQUIER DAÑO DIRECTO, INDIRECTO, ESPECIAL, INCIDENTAL, CONSECUENTE O PUNITIVO DE NINGÚN TIPO, YA SEA POR CONTRATO, AGRAVIO (INCLUYENDO NEGLIGENCIA) O CUALQUIER OTRA TEORÍA LEGAL, Y YA SEA ADVERTIDO DE LA POSIBILIDAD DE TALES DAÑOS. LUCIDPORT TECHNOLOGY, INC NO SE HACE RESPONSABLE POR CUALQUIER RECLAMO HECHO POR TERCEROS O POR USTED PARA TERCEROS.

La tecnología de cifrado AES en el Chameleon es clasificada por el gobierno de Estados Unidos como un elemento ECCN 5A002 y pueden ser exportados bajo la Excepción de licencia ENC, sec. 740.17 (b) (3) del Reglamento de la Administración de Exportaciones ("EAR"). El Chameleon no se puede utilizar ni exportar o reexportar a (o a un ciudadano o residente de) Cuba, Irán, Corea del Norte, Sudán o Siria. No hay otras aprobaciones o autorizaciones del gobierno de EE.UU. obligatorias.

Copyright © LucidPort Technology, Inc.
485 E. Evelyn Ave., Sunnyvale, CA 94086
Tel: (408)720-8800 Fax: (408)720-8900
www.lucidport.com